

五年信班 學校日



~感謝您的蒞臨~

很開心能夠見到爸爸媽媽~

桌上的好文章與您分享!!

飲料和小點心請拿起來享用,不要客氣喔!!



學校日討論流程



班級經營溝通



學校行事曆



各科評分方式



班務討論



班級經營溝通

- 關於邱老師....
- 老師的班級經營理念
- 親師生共同合作



關於邱老師.....

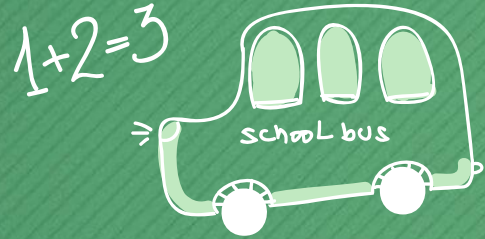

這是在光仁第21個年頭.....

低年級8年, 中年級5年, 高年級7年.....

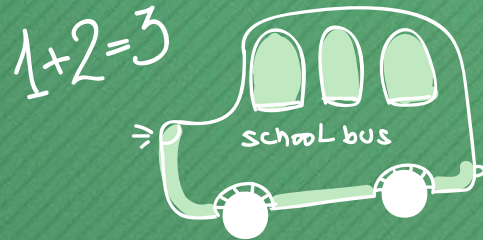

與音樂班的19年的不解之緣.....

一~六信皆留下痕跡.....教了許多兄弟姊妹.....
吃過彌月油飯的孩子也成了學生.....

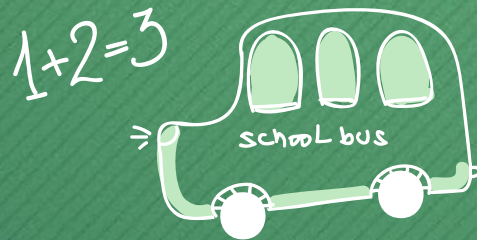

有個四年級的臭兒子.....

比起教兒子更喜歡教學生.....



老師的班級經營要求



養成正確的學習態度

讀書不是絕對，
但態度決定一切！



建立時間觀念

掌握時間
掌握關鍵！



維持學習動機與熱忱

願意學，才有機會學
喜歡學，才有面對失敗的勇氣



培養閱讀習慣

喜歡讀
多讀
閱讀理解力的重要！



尊重個別差異

每個孩子都是天才，都有屬於
自己的強項



重視孩子的品德

從生活細節和學習態度
開始要求



關於學習.....您可以怎麼做？



這是關於我、女兒及鳳梨的故事
This is a story about me, my daughter and pineapples
文字翻譯：arthurhsu

媽媽、女兒與鳳梨的故事

學習影片分享



影片中的媽媽怎麼做？



1

做楷模

2

給方向

3

多鼓勵



4

重實踐

愛他就是不要幫他做太多

親師生共同合作



多鼓勵孩子

鼓勵是最便宜但卻最有效的良方



傾聽孩子們的心

青春期的孩子，少年少女情懷總是詩



找出問題背後真正的原因

有時問題只是冰山一角，真正的原因才是最根本要解決的



若發現問題請與老師溝通

老師就是學校的媽媽，請把老師當作教育台夥人



學校行事曆



本學期重要活動

九月	備註
※9/2(一)術科授琴開始上課。	
※9/11(三) 校內二~六年級國數基本學力測驗。	(考試內容以四年級下學期為主)
※9/12(四) 校內三~六年級英語字彙達人。	早自習8:05-8:35考試 (考試內容請複習上學期的英文週報)
※9/12(四)、9/19(四) 體育課上攀岩。	
※9/13(五)增能社團開始上課。	
※9/17(二)中秋節放假一天	
※9/20(日)國家防災日(校內複合式災害疏散避難演練)	

本學期重要活動

十月	備註
※10/8(二)臺北市五年級國.英.數檢測	* 因測驗時間需花半天，請當天上午授琴的孩子事先與老師調課。
※10/10(四)國慶日放假一天	
※10/18(五)雙語班推動會議	早上8:30-9:30
※10/23(三)五年級感恩禮	玫瑰樓教堂舉辦

本學期重要活動

十一月	
※11/4(一)換穿冬季制服(暫定)	請依當時通知為準
※11/6(三)-11/7(四)第一次定期評量	* 當日授琴停課
※11/9(六)雙語班ESL家長晤談日	
※11/10-11/12(日~二)三~六信音樂班校際交流	
※11/20(三)五年級消防體驗日	8:00-10:30
※11/27(三) 五年級校外教學-北埔麥克田園農場	邀請愛心家長協助

本學期重要活動

十二月	
※12/7(六)校慶園遊會	於12/27(五)進行補假
※12/11(三) 五信實習音樂會	(上午8:30開始 光仁樓6樓舉辦)
※12/25(五)聖誕節聖道禮儀及五年級聖歌發表	
※12/27(五)校慶園遊會補假一天	
※12/31(二)二~六信主副修術科期末考	

本學期重要活動

一月	
※1/6(三)光仁校慶祈福禮	
※1/9(四)、1/10(五)期末定期評量	
※1/20(三)結業式	上午8:10開始
※1/21~2/10放寒假囉！	
※2/3~2/7音樂班寒假集訓	8:30-16:00
※2/11(二)下學期開學囉！	請穿著運動服



各科評分方式



$$2+2=4$$



現在的命題走向-素養導向的命題有三大重點方向：

1. 情境化：試題素材引用生活情境或學術探究情境。
2. 整合運用能力：強調能整合運用知識和技能、處理真實世界或學術探究的問題，包括：閱讀理解、邏輯推論、圖表判讀、批判思考、歷史解釋辨析、資料證據應用等。
3. 跨領域、跨學科：考學生是否能夠融會貫通，用不同學科所學處理一個問題。

國語科特別要求



大考中心宣布，未來題型的改變方向有以下3個重點：

1. **情境式命題**。考題中會出現許多來自生活中的情境，或是「學術探究情境」，也就是實驗題。
2. **著重在閱讀理解、圖表判讀等整合運用知識的能力**。除了純文字外，是否能精確解讀表格、繪圖、地圖等也是重點。
3. **跨領域、跨學科的綜整題型，將取代零碎、片斷的記憶與背誦型知識。**

考試中心主任劉孟奇建議學生，**應大量閱讀不同類型的文本**，像是科普、社會文化、全球情境等，打破學科藩籬，整合自然與人文；特別是未來素養題型的題幹會很長，「訊息量一定會有所增加」，因此考生平日就要多練習閱讀長文，然後檢視是否能完全理解文意，包括擷取正確訊息、統整解釋及反思評價等不同層次的能力。

劉孟奇也建議家長，不但不要再禁止孩子「讀閒書」，還應該多多鼓勵，因為素養題型無法「考前猜題」，資訊量少是很不利的，只能廣泛接觸各類有深度的文章，不管是文言文還是白話文，也不管是中西名著經典，**多閱讀準沒錯。**

ㄅ ㄆ ㄇ ㄏ

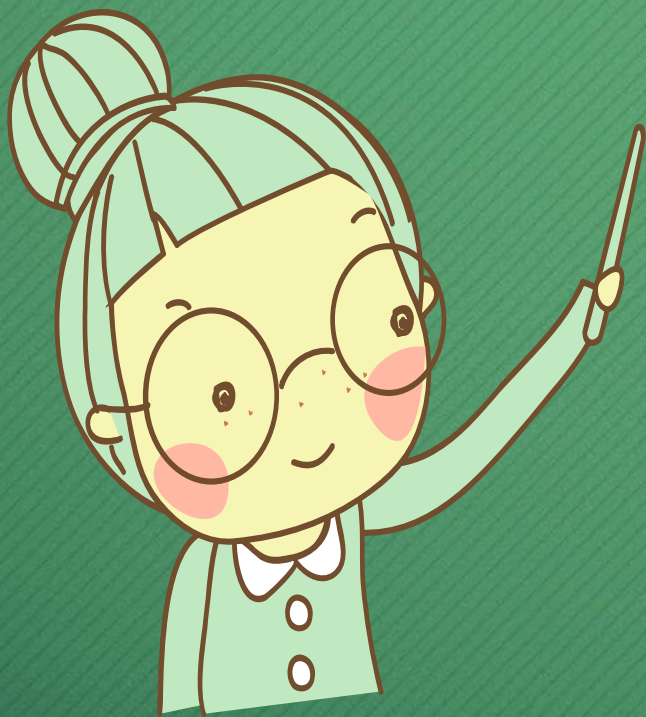

國語題目多樣化-國語沒有範圍,提升閱讀能力準沒錯

以下是在教育部國語字典網站中，檢索「歸」所得到的資料，請你找出下列「歸」字的意義，何者前後相同？

- 1 學成「歸」國/完璧「歸」趙
- 2 「歸」還書籍/凱旋「歸」來
- 3 責任「歸」屬/東西「歸」類
- 4 眾望所「歸」/殊途同「歸」



【歸】	音ㄍㄨㄟ， 部首：止 部首外筆畫數：14 總筆畫數：18
釋義	1. 返回 2. 還給 3. 趨向或集中於一處 4. 聚、合併

國語評分標準如下表

國語	定期測驗 (佔50%)	期中考、期末考
	平時 (佔50%)	小考 (佔35%)：聽寫5%、形音義辨正15%、內容深究15%
		作業 (佔10%)： 國語習作、造句
	態度 (佔5%)：上課規矩、團隊合作、作業缺交、隨堂測驗、上課發表或 作業發表	

數學題目生活化-生活中會碰到的數學問題

1. 由於過去幾年來新冠肺炎病毒的疫情，外送餐飲服務的熱潮崛起，再加上外送平台與信用卡公司攜手合作，若訂餐以信用卡付費，最高可享有餐點費用(不含外送運費)7%的現金回饋，更加速了外送平台的成長，而外送人員也隨著需求量而大增，許多人紛紛加入擔任外送員的工作。試回答以下問題：

(1) 若以往至餐廳用餐，結帳時需加收一成服務費，若以餐點1000元為例，點選外送平台服務(餐點價格與至餐廳點餐一致)，以信用卡付款，運費為60元，可以比去餐廳用餐省下多少錢呢？

(2) 以下為Foodpanda平台外送員薪資制度，請你試算出一位專職的外送員，一週工作五天，一天工作10小時，一小時平均接2.5張訂單，外送員一個月的月薪最少是多少元？(一個月以四週計算)



foodpanda

基本費	單件金額45元+廣告費用10元+接單獎金5元=60元					
件數獎勵	滿200件+500元	滿300件+1000元	滿400件+2000元	滿500件+4000元	滿600件+6000元	滿1300件+20000元

數學科特別要求



數學加強應用題解題能力，做好基本功：

$$6+2\times 7\div 4=$$



1. 解題快、狠、準，抓關鍵字。
2. 提升數學計算能力的方法無他就是多做題目。
3. 了解多種方法，自己選擇快又正確的方法。
4. 高年級重視思考過程，可只寫算式，直式另用計算紙計算，保持作答區清楚、乾淨
5. 保留錯誤的計算式，知道自己為何而錯

數學評分標準如下表

數學	定期測驗 (佔50%)	期中考、期末考
	平時 (佔50%)	小考 (佔20%) : 隨堂測驗、單元小考
		作業 (佔20%) : 數習 (10%)、數學作業簿 (10%)
		態度 (佔10%) : 上課規矩、 團隊合作、作業缺交、上課 發表

定期評量時間及範圍

- 第一次評量：11/6 (三) ~11/7 (四)
 - 國語：1-6課
 - 數學：1-5單元
- 畢業考：1/9 (四) ~1/10 (五)
 - 國語：7-12課
 - 數學：6-10單元

台北市113年度國民小學基本學力檢測

◆ 檢測目的：瞭解全市國民小學或各校學生在各領域的學習成果。

◆ 檢測時間：113年10月8日（二）上午

◆ 檢測領域：語文（含本國語文及英語）、數學

◆ 作答方式：

（一）普測：五年級學生進行國語文、數學及英語領域基本學力檢測。

（二）抽測：

1. 國語文作文題：抽測 3 人。
2. 英語口說試題：抽測 6 人。

◆作答方式

1. 國語文、數學及英語**選擇題**：以鉛筆劃記答案卡，請學生準備鉛筆（**請用 2B 筆芯**）與橡皮擦以備使用。
2. 國語文作文題、數學及英語**非選擇題**：請以**2B 鉛筆或黑色的原子筆**於答案卷作答，可以使用修正帶。

需要家長配合與協助事項



您的小叮嚀
孩子的大改變

需要家長配合與協助事項



1. 每天請家長一定要簽聯絡簿，**勿缺交作業**。
2. 作業、考卷批閱完發下帶回，請**督促孩子訂正**，並請家長簽名。
3. 請指導孩子**自訂目標**，主動學習。
4. **請提醒孩子盡量在7:50前到校**。
5. 限制孩子**上網、看電視、玩手機**的時間。
6. 關心孩子**交友狀況**（必然影響課業及情緒）。



7. 請指導孩子，除了讀書以外，**人際關係**更是人生最重要的一環。

8. 鼓勵孩子多**參與公眾事物**，關心周遭的事物，以培養寬闊的胸懷。

9. **不替孩子找藉口及說謊**，給孩子一個成長及自我負責的機會。

10. 鼓勵孩子學習團隊合作，團隊中每人都需要貢獻己力。

培養孩子 「對作業負責」的責任心

1. 字體要求工整。
2. 請確實訂正前面的錯誤。
3. 隔天必收，批改完才會發回去。
4. 科任作業未做：請孩子在繳交當日務必在校完成（下課或中午時補寫），科任作業和導師作業同樣重要。
5. 特殊情況需晚交：寫聯絡簿即可，勿擔心。
6. 寫好忘記帶：等同未交。

一學期班費

- 班費：1500元

(內含製作學年服, 約莫320元、印表機碳粉匣、班級用文具用品、獎勵品、班級清潔用品、影印講義、練習卷……)



音樂班活動費

光仁四信音樂活動支付明細

日期	品名	收入	支付	餘額	經手人	備註說明
112.09.01	三信(下) 學期音樂活動費用結餘			6,678	芯宸媽媽	
112.09.13	四信(上)學期音樂活動班費	25,000		31,678	羅老師	1000元*25人
112.11.22	四信(上)音樂會錄影及DVD光碟片製作		12,800	18,878	甯潔爸爸	
	四信(上)實習音樂會點心及飲料		7,000	11,878	儀恩媽媽	
113.02.23	2/18星期日樂團加練點心		4,300	7,578	Hank媽媽	
113.05	四信(下)學期音樂活動班費	24,000		31,578	羅老師	1000元*24人
113.04.26	四信(下)實習音樂會點心及飲料		5,280	26,298	Hank媽媽	
113.05.06	四信(下)音樂會錄影及DVD光碟片製作		14,300	11,998		直接匯款廠商

備註：113年四信下學期音樂活動班費明細截止113年5月6日止結餘金額新台幣壹萬壹仟玖佰玖拾捌元整

音樂班活動費

- 音樂班活動費支出音樂班各項活動，如：實習音樂會、音樂成果發表會……佈置
- 上學期交由芯宸媽咪代為管理，結餘 11998 元
- 每學期沿用 收取1000元

這學期依然再麻煩芯宸媽咪協助代為管理~
感謝芯宸媽咪!!!

- 合計班費及音樂班活動費
1500元+1000元=2500元
(會於星期一發下繳費袋)



班級事務討論



$$2+2=4$$



=C



~臨時動議~

~有任何問題都歡迎提出~
請不吝指教!!

謝謝您的
參與

$$2+2=4$$

$$B=C$$

